城市建设集团
URBAN CONSTRUCTION GROUP

灯塔城建

2018/09(总第三期)

◆质量党建

向党汇报：建功泉城新时代，党旗飘扬在一线

◆党建聚力

西进时代中心：顺利通过三星级绿色建筑专项验收

◆党风廉政

集团组织观看《济南市发展环境明察暗访纪实（Ⅱ）》宣传片

◆城建先锋

陈德国：果蔬如子女 用情用心务农事

2017 年 10 月 31 日，由济南城市建设集团代建的济南市大学城实验学校奠基开工，11 月中旬项目正式进场施工，经过 8 个月的紧张建设，一座占地面积 317.7 亩、规划建筑面积 14 万平方米集完全小学、初级中学和高级中学于一体的高标准现代化学校已经拔地而起。目前，项目已经如期竣工交付，小学初中高中今年 9 月都将如期开学。

2018 年 9 月

（总第三期）

封面说明

市委常委、副市长徐群察看先行区项目现场

济南城市建设集团
微信号：jncsjs
网址：www.jncsjs.com

主办

济南城市建设集团有限公司

出版

集团办公室

集团纪检监察室

集团政工部

济南新城文化传媒有限公司

编委会主任

李国祥

编委会副主任

李培杰

编委

姜秀杰　安玉坤　黄　蓓　范天云

史海成　许为民　徐文东　林　华

段辉文　董希祥

记者 / 编辑

胡亚喃 / 马睿 / 房龙飞

美术编辑

马丹薇 / 王慧杰

摄影

房龙飞 / 崔健

版权声明

本刊图片及文字等内容，未经本刊书面批准不得以任何形式转载或使用。对违反前述声明者，本刊保留依法追究其法律责任的权利。

目录

contents

党课在线

06 一图了解《中国共产党纪律处分条例》修订的主要内容

质量党建

16 集团召开 2018 年半年工作会议
14 向党汇报：建功泉城新时代，党旗飘扬在一线
19 发挥集团优势 全力精准扶贫
20 大学习、大调研、大改进

组织建设

25 弘扬担当精神 铸就城建铁军——济南城建集团党委荣获济南市担当作为“出彩型”好团队荣誉
27 金衢公司：扎实做好年轻党员思想政治工作
28 市政资产运营公司代表济南市参加全省党的十九大精神学习竞赛荣获二等奖
29 集团各党支部积极开展喜迎七一主题党日活动

党风廉政

30 集团组织观看《济南市发展环境明察暗访纪实(Ⅱ)》宣传片
31 集团以整改提升促党风政风行风转变
31 集团开展党风廉政建设半年自查工作
31 集团开展参观济南监狱警示教育活动

党建聚力

32 当好先行区建设主力军！集团负责建设的五大重点项目开工
36 西进时代中心：顺利通过三星级绿色建筑专项验收
38 新东站交通路网：打响建设“攻坚战”，10 条道路通开建
40 S102 线：开工 4 个月产值过亿元

群团工作

42 城建集团：举办职工子女兴趣交流班 关爱职工家庭成长
43 黄河路桥：组织青年文明号参加“助千家”结对帮扶
44 集团代表队荣膺 2018“济水上苑杯”足球邀请赛季军

城建先锋

45 陈德国：果蔬如子女 用情用心务农事

职工风采

51 员工诗作选登
52 汗水作墨：高温下的城市建设者

党课在线

日前，中共中央印发了新修订的《中国共产党处分条例》。条例共142条，与原条例相比，新增11条，修改65条，整合了2条。为了更好学习贯彻《条例》，本期《灯塔城建》根据中央纪委国家监委网站，对《条例》修订内容进行了编辑刊登。

《中国共产党纪律处分条例》修订的主要内容

表中红色加粗部分为新增或修改的内容，以下条例仅为修订的部分内容，并非原文

总则 共5章43条，新增1条，修改25条，整合2条

01

在指导思想中写入以习近平新时代中国特色社会主义思想为指导、坚决维护以习近平同志为核心的党中央权威和集中统一领导等内容

第二条　**党的纪律建设必须坚持**以马克思列宁主义、毛泽东思想、邓小平理论、“三个代表”重要思想、科学发展观、**习近平新时代中国特色社会主义思想**为指导，**坚持和加强党的全面领导，坚决维护习近平总书记党中央的核心、全党的核心地位，坚决维护党中央权威和集中统一领导，**落实**新时代党的建设总要求和**全面从严治党战略部署，**全面加强党的纪律建设**。

02

在总体要求上增加党组织和党员牢固树立“四个意识”的规定

第三条　党章是最根本的党内法规，是管党治党的总规矩。党的纪律是党的各级组织和全体党员必须遵守的行为规则。党组织和党员必须**牢固树立政治意识、大局意识、核心意识、看齐意识，**自觉遵守党章，严格执行和维护党的纪律，自觉接受党的纪律约束，模范遵守国家法律法规。

03

将实践中普遍运用的监督执纪“四种形态”充实到《条例》中

第五条　运用监督执纪“四种形态”，经常开展批评和自我批评、约谈函询，让“红红脸、出出汗”成为常态；党纪轻处分、组织调整成为违纪处理的大多数；党纪重处分、重大职务调整的成为少数；严重违纪涉嫌违法立案审查的成为极少数。

04

将十八大以来不收敛、不收手等情况作为重点查处的案件类型

第七条　党组织和党员违反党章和其他党内法规，违反国家法律法规，违反党和国家政策，违反社会主义道德，危害党、国家和人民利益的行为，依照规定应当给予纪律处理或者处分的，都必须受到追究。

重点查处党的十八大以来不收敛、不收手，问题线索反映集中、群众反映强烈，政治问题和经济问题交织的腐败案件，违反中央八项规定精神的问题。

05

充实完善了对违犯党纪的党组织的处理方式

第九条　**对于违犯党的纪律的党组织，上级党组织应当责令其作出检查或者进行通报批评。对于**严重违犯党的纪律、**本身又不能纠正**的党组织，**上一级党的委员会在查明核实后，根据情节严重的程度，可以予以：**

（一）改组；

（二）解散。

06

体现从严要求，完善了从重加重处分的情形

第二十条　有下列情形之一的，应当从重或者加重处分：

（一）强迫、唆使他人违纪的；

（二）拒不上交或者退赔违纪所得的；

（三）违纪受处分后又因故意违纪应当受到党纪处分的；

（四）违纪受到党纪处分后，又被发现其受处分前的违纪行为应当受到党纪处分的；

（五）本条例另有规定的。

07

与监察法规定的职务犯罪情形相衔接完善纪法衔接条款

第二十七条　党组织在纪律审查中发现党员有贪污贿赂、**滥用职权、玩忽职守、权力寻租、利益输送、徇私舞弊、浪费国家资财**等**违反法律**涉嫌犯罪**行为**的，应当给予撤销党内职务、留党察看或者开除党籍处分。

第二十八条　党组织在纪律审查中发现党员有刑法规定的行为，虽**不构成**犯罪但须追究党纪责任的，**或者**有其他违法行为，损害党、国家和人民利益的，应当视具体情节给予警告直至开除党籍处分。

第**二十九**条　**党组织在纪律审查中发现党员严重违纪涉嫌违法犯罪的，原则上先作出党纪处分决定，并按照规定给予政务处分后，再**移送有关国家机关依法处理。

第三十条　党员被依法**留置、**逮捕的，党组织应当按照管理权限中止其表决权、选举权和被选举权等党员权利。根据**监察机关、**司法机关处理结果，可以恢复其党员权利的，应当及时予以恢复。

政治纪律 共26条，新增5条，修改12条

增加对在重大原则问题上不同党中央保持一致行为的处分规定

01

第四十四条　在重大原则问题上不同党中央保持一致且有实际言论、行为或者造成不良后果的，给予警告或者严重警告处分；情节较重的，给予撤销党内职务或者留党察看处分；情节严重的，给予开除党籍处分。

增加对搞山头主义、制造传播政治谣言等危害的党的团结统一行为的处分规定

02

第五十条　党员领导干部在本人主政的地方或者分管的部门自行其是，搞山头主义，拒不执行党中央确定的大政方针，甚至背着党中央另搞一套的，给予撤销党内职务、留党察看或者开除党籍处分。

落实党中央决策部署不坚决，打折扣、搞变通，在政治上造成不良影响或者严重后果的，给予警告或者严重警告处分；情节严重的，给予撤销党内职务、留党察看或者开除党籍处分。

第五十二条　制造、散布、传播政治谣言，破坏党的团结统一的，给予警告或者严重警告处分；情节较重的，给予撤销党内职务或者留党察看处分；情节严重的，给予开除党籍处分。

政治品行恶劣，匿名诬告，有意陷害或者制造其他谣言，造成损害或者不良影响的，依照前款规定处理。

增加对搞两面派、做两面人等对党不忠诚不老实行为的处分规定

03

第五十一条　对党不忠诚不老实，表里不一，阳奉阴违，欺上瞒下，搞两面派，做两面人，情节较轻的，给予警告或者严重警告处分；情节较重的，给予撤销党内职务或者留党察看处分；情节严重的，给予开除党籍处分。

为发挥巡视利剑作用，增加干扰巡视巡查工作或者不落实巡视巡查整改要求的处分规定

04

第五十五条　干扰巡视巡察工作或者不落实巡视巡察整改要求，情节较轻的，给予警告或者严重警告处分；情节较重的，给予撤销党内职务或者留党察看处分；情节严重的，给予开除党籍处分。

坚定理想信念，增加对信仰宗教党员的处理规定

05

第六十二条　对信仰宗教的党员，应当加强思想教育，经党组织帮助教育仍没有转变的，应当劝其退党；劝而不退的，予以除名；参与利用宗教搞煽动活动的，给予开除党籍处分。

将十八大以来不收敛、不收手等情况作为重点查处的案件类型

06

第六十条　从事、参与挑拨破坏民族关系制造事端或者参加民族分裂活动的，对策划者、组织者和骨干分子，给予开除党籍处分。

对其他参加人员，情节较轻的，给予警告或者严重警告处分；情节较重的，给予撤销党内职务或者留党察看处分；情节严重的，给予开除党籍处分。

对不明真相被裹挟参加，经批评教育后确有悔改表现的，可以免予处分或者不予处分。

有其他违反党和国家民族政策的行为，情节较轻的，给予警告或者严重警告处分；情节较重的，给予撤销党内职务或者留党察看处分；情节严重的，给予开除党籍处分。

将履行全面从严治党主体责任失职、不按照有关规定向组织请示报告重大事项、诬告陷害由其他纪律调整到政治纪律

07

第五十二条　制造、散布、传播政治谣言，破坏党的团结统一的，给予警告或者严重警告处分；情节较重的，给予撤销党内职务或者留党察看处分；情节严重的，给予开除党籍处分。

政治品行恶劣，匿名诬告，有意陷害或者制造其他谣言，造成损害或者不良影响的，依照前款规定处理。

第六十七条　不履行全面从严治党主体责任、监督责任或者履行全面从严治党主体责任、监督责任不力，给党组织造成严重损害或者严重不良影响的，对直接责任者和领导责任者，给予警告或者严重警告处分；情节严重的，给予撤销党内职务或者留党察看处分。

组织纪律 共15条，修改5条

对故意规避集体决策、借集体决策名义集体违规等违反民主集中制原则行为作出明确规定

01

第七十条　违反民主集中制原则，**有下列行为之一的**，给予警告或者严重警告处分；情节严重的，给予撤销党内职务或者留党察看处分：

（一）拒不执行或者擅自改变党组织作出的重大决定**的**；

（二）违反议事规则，个人或者少数人决定重大问题的；

（三）故意规避集体决策，决定重大事项、重要干部任免、重要项目安排和大额资金使用的；

（四）借集体决策名义集体违规的。

对拉票贿选等非组织活动作出细化规定

02

第七十**五**条　有下列行为之一的，给予警告或者严重警告处分；情节较重的，给予撤销党内职务或者留党察看处分；情节严重的，给予开除党籍处分：

（一）在民主推荐、民主测评、组织考察和党内选举中搞拉票、助选等非组织活动的；

（二）在法律规定的投票、选举活动中违背组织原则搞非组织活动，组织、怂恿、诱使他人投票、表决的；

（三）在选举中进行其他违反党章、其他党内法规和有关章程活动的。

搞有组织的拉票贿选，或者用公款拉票贿选的，从重或者加重处分。

对干部选任工作中搞任人唯亲、排斥异己、跑官要官、突击提拔或调整干部等行为作出补充规定

03

第七十**六**条　在干部选拔任用工作中，**有任人唯亲、排斥异己、封官许愿、说情干预、跑官要官、突击提拔或者调整干部等**违反干部选拔任用规定**行为**，对直接责任者和领导责任者，情节较轻的，给予警告或者严重警告处分；情节较重的，给予撤销党内职务或者留党察看处分；情节严重的，给予开除党籍处分。

用人失察失误造成严重后果的，对直接责任者和领导责任者，依照前款规定处理。

廉洁纪律 共27条，新增2条，修改12条

针对“四风”隐形变异，对以学习培训、考察调研为名变相公款旅游等违反中央八项规定精神新表现作出处分规定

01

第**一百零五**条　有下列行为之一，对直接责任者和领导责任者，情节较轻的，给予警告或者严重警告处分；情节较重的，给予撤销党内职务或者留党察看处分；情节严重的，给予开除党籍处分：

（一）公款旅游**或者以学习培训、考察调研、职工疗养等**为名变相**公款**旅游的；

（二）改变公务行程，借机旅游的；

（三）参加所管理企业、下属单位组织的考察活动，借机旅游的。

以考察、学习、培训、研讨、招商、参展等名义变相用公款出国（境）旅游的，**依照前款规定处理。**

强化对党员干部从事营利活动的监督，增加对利用决策、审批过程中掌握的未公开信息买卖股票行为的处分规定

02

第**九十四**条　违反有关规定从事营利活动，有下列行为之一，情节较轻的，给予警告或者严重警告处分；情节较重的，给予撤销党内职务或者留党察看处分；情节严重的，给予开除党籍处分：

（一）经商办企业的；

（二）拥有非上市公司（企业）的股份或者证券的；

（三）买卖股票或者进行其他证券投资的；

（四）从事有偿中介活动的；

（五）在国（境）外注册公司或者投资入股的；

（六）有其他违反有关规定从事营利活动的。

利用参与企业重组改制、定向增发、兼并投资、土地使用权出让等决策、审批过程中掌握的信息买卖股票，利用职权或者职务上的影响通过购买信托产品、基金等方式非正常获利的，依照前款规定处理。

违反有关规定在经济**组织**、社会**组织**等单位中兼职，或者经批准兼职但获取薪酬、奖金、津贴等额外利益的，依照第一款规定处理。

第九十五条　利用职权或者职务上的影响，为配偶、子女及其配偶等亲属和其他特定关系人在审批监管、资源开发、金融信贷、大宗采购、土地使用权出让、房地产开发、工程招投标以及公共财政支出等方面谋取利益，情节较轻的，给予警告或者严重警告处分；情节较重的，给予撤销党内职务或者留党察看处分；情节严重的，给予开除党籍处分。

利用职权或者职务上的影响，为配偶、子女及其配偶等亲属和其他特定关系人吸收存款、推销金融产品等提供帮助谋取利益的，依照前款规定处理。

增写借用管理和服务对象钱款、通过民间借贷等金融活动获取大额回报等影响公正执行执行公务行为的处分条例

03

第九十条　借用管理和服务对象的钱款、住房、车辆等，影响公正执行公务，情节较重的，给予警告或者严重警告处分；情节严重的，给予撤销党内职务、留党察看或者开除党籍处分。

通过民间借贷等金融活动获取大额回报，影响公正执行公务的，依照前款规定处理。

群众纪律　共9条，新增1条，修改5条

聚焦整治群众身边腐败问题，对扶贫领域侵害群众利益的行为从重加重处分，增加利用黑恶势力欺压群众、充当黑恶势力“保护伞”行为的处分规定

01

第一百一十二条　有下列行为之一，对直接责任者和领导责任者，情节较轻的，给予警告或者严重警告处分；情节较重的，给予撤销党内职务或者留党察看处分；情节严重的，给予开除党籍处分：

（一）超标准、超范围向群众筹资筹劳、摊派费用，加重群众负担的；

（二）违反有关规定扣留、收缴群众款物或者处罚群众的；

（三）克扣群众财物，或者违反有关规定拖欠群众钱款的；

（四）在管理、服务活动中违反有关规定收取费用的；

（五）在办理涉及群众事务时刁难群众、吃拿卡要的；

（六）有其他侵害群众利益行为的。

在扶贫领域有上述行为的，从重或者加重处分。

第一百一十五条　利用宗族或者黑恶势力等欺压群众，或者纵容涉黑涉恶活动、为黑恶势力充当“保护伞”的，给予撤销党内职务或者留党察看处分；情节严重的，给予开除党籍处分。

完善对不作为、乱作为等破坏党群、干群关系行为的处分规定

02

第一百一十六条　有下列行为之一，对直接责任者和领导责任者，情节较重的，给予警告或者严重警告处分；情节严重的，给予撤销党内职务或者留党察看处分：

（一）对涉及群众生产、生活等切身利益的问题依照政策或者有关规定能解决而不及时解决，庸懒无为、效率低下，造成不良影响的；

（二）对符合政策的群众诉求消极应付、推诿扯皮，损害党群、干群关系的；

（三）对待群众态度恶劣、简单粗暴，造成不良影响的；

（四）弄虚作假，欺上瞒下，损害群众利益的；

（五）有其他不作为、乱作为等损害群众利益行为的。

增加对搞劳民伤财的“形象工程”、“政绩工程”、等损害群众利益行为的处分规定

03

第一百一十七条　盲目举债、铺摊子、上项目，搞劳民伤财的“形象工程”、“政绩工程”，致使国家、集体或者群众财产和利益遭受较大损失的，对直接责任者和领导责任者，给予警告或者严重警告处分；情节严重的，给予撤销党内职务、留党察看或者开除党籍处分。

工作纪律　共13条，新增1条，修改4条

增加对贯彻党中央决策部署只表态不落实、热衷于搞舆论造势等形式主义、官僚主义行为的处分规定

01

第一百二十二条　有下列行为之一，造成严重不良影响，对直接责任者和领导责任者，情节较轻的，给予警告或者严重警告处分；情节较重的，给予撤销党内职务或者留党察看处分；情节严重的，给予开除党籍处分：

（一）贯彻党中央决策部署只表态不落实的；

（二）热衷于搞舆论造势、浮在表面的；

（三）单纯以会议贯彻会议、以文件落实文件，在实际工作中不见诸行动的；

（四）工作中有其他形式主义、官僚主义行为的。

生活纪律　共5条，新增1条，修改1条

引导广大党员干部增强自律意识，严格约束操守，增加不重视家风建设，对配偶、子女及其配偶失管失教等行为的处分规定，以更好落实社会主义核心价值观要求

01

第一百三十六条　党员领导干部不重视家风建设，对配偶、子女及其配偶失管失教，造成不良影响或者严重后果的，给予警告或者严重警告处分；情节严重的，给予撤销党内职务处分。

质量党建

抢抓发展机遇主动担当作为
争当新时代全市走在前列的“排头兵”

——集团召开 2018 年半年工作会议

8 月 9 日至 10 日，济南城市建设集团召开 2018 年度半年工作会议。9 日，集团领导带领各部室、子公司（项目部）及整合企业负责人用一天的时间现场察看了集团部分重点项目。10 日上午，会议在集团召开，集团党委书记、董事长李国祥，党委副书记、总经理李培杰出席会议并讲话，集团领导班子成员，各部室、子公司（项目部）及整合企业负责人参加会议。

李国祥董事长在讲话中指出，2018 年是贯彻党的十九大精神的开局之年，是我市实现“四个中心”建设“三年有突破”的决战决胜之年，是先行区全面建设的“元年”，也是集团转型发展的关键一年，集团要抓牢抓好新旧动能转换先行区建设的重大机遇，对标全市“走在前列”的要求，加快推进各项业务工作，在新时代“四个中心”建设中当先锋、打头阵，重点

抓好先行区建设、项目建设、招商引资、棚改旧改等工作，以多元化为目标，抓好相关产业发展。同时，以作风建设为突破，抓好内部管理，以标准化为导向，抓好基层党建工作。以高度的历史责任感和时不我待的紧迫感，当好全市走在前列的“排头兵”，勇做新时代泰山“挑山工”，为建设“大强美富通”的现代化省会城市做出新的更大的贡献。

董事长强调，一要坚持政治建设为统领，把维护党中央权威和集中统一领导作为明确的政治准则和根本的政治要求，把坚定理想信念作为价值坚守，把严肃党内政治生活作为重要途径，推动全面从严治党向纵深发展。二要强化责任担当。党委切实履行全面从严治党主体责任，把全面从严治党摆在全局重要位置，抓好组织领导；党委书记要履行好“第一责任人”职责，增强主责主业意识，抓好班子，带好队伍；领导班子成员履行好“一岗双责”，自觉将党风廉政建设和企业经营发展有机结合、齐抓共管。纪检监察部门要履行好组织协调、作风监督、健全制度等监督责任，盯紧“关键少数”、重要岗位和重点环节，加强日常监督，不断推动管党治党全面走向严紧实。三要锲而不舍改进作风，打好作风建设持久战继续从“严和实”“深和细”上下功夫，以作风效能提升促进各项工作上台阶。四要坚持挺纪在前，抓早抓小。开展经常性纪律规矩教育，把纪律建设作为全面从严治党的治本之策，严格执行政治纪律、组织纪律、廉洁纪律、群众纪律、工作纪律和生活纪律，在项目合作、招投标、合同签订、招商引资等工作中，突出廉政风险防控。

会上，李培杰总经理对下半年工作作了具体部署和安排，要求集团上下绷紧一根弦，拧成一股绳，铆足一股劲，再接再厉、一鼓作气，全力做好下半年各项工作。要集中力量推进先行区引爆区建设，加快项目前期筹备工作；高标准、高质量、高效率地推进跨黄桥隧、西部会展中心、黄河冠世花园、安置房及公租房、市政道路工程等 94 个在建项目的建设；继续推进华山片区、北湖片区、吴家堡片区、大学城片区、西客站片区等片区的建设开发、完善提升及相关移交收尾工作；合力攻坚，确保完成棚改旧改、招商引资任务。同时，要多措并举，不断提升集团精细化管理水平，从严从实，坚定不移抓好集团党风廉政建设。以标准化为导向，抓好基层党建工作。

向党汇报：建功泉城新时代，党旗飘扬在一线

“要坚持党对国有企业的领导不动摇，坚持建强国有企业基层党组织不放松，为做强做优做大国有企业提供坚强组织保证。”

——2018 年 6 月 12 日至 14 日习近平在山东考察时强调

集团第十三党支部将支部组织生活会放到项目上，多种形式扎实推进基层党建工作开展

济南城市建设集团自 2017 年 6 月整合组建以来，在市委市政府的正确领导下，以深入学习贯彻习近平新时代中国特色社会主义思想和党的十九大精神为主线，切实履行全面从严治党主体责任；以强化政治功能、提升组织力为重点，稳妥推进集团基层党组织建设；以突出政治标准为目标，着力打造高素质队伍，进一步发挥了集团各级党组织的战斗堡垒和广大党员的先锋模范作用，在集团上下形成了风清气正、干事创业的良好局面。

集团党委围绕“打造国有企业党建工作示范单位”这一总体目标，落实“支部整合”和“党建、群团工作整合”，通过“2018 年精准建设、2019 年完善运营、2020 年发展验收”三个阶段，不断发挥党建工作“引领、助推、凝聚、服务”四项职能；同时提出“三主、三带、一建”工作模式，即：以党建工作为主业，党员队伍为主体，党委书记为主角，通过抓党建工作带动集团工会、妇联、群团建设，并把党支部建在工地上，使抓党建工作不断向基层延伸。

作为以城市开发、建设与运营为主业的大型企业，集团重点项目多、工地多、党员分散，针对这一特点，集团将“支部建设在项目上，助力攻坚促发展”作为 2018 年“书记突破项目”，在各项目驻地成立临时党支部，并规范支部建设。根据实际情况，克服困难，以“党建联建”等多种形式扎实推进基层党建工作开展，形成了支部与项目“双融合、双促进”的良好氛围。

齐鲁黄河大桥项目部结合项目施工节点，小组集中组织多次学习，定期完成各项学习任务。

★ 黄河隧道项目

黄河隧道项目作为集团重点项目，在党建工作方面也走在了前列。作为 EPC（设计、施工、采购）模式施工组织的项目，济南黄河隧道建设单位是济南城市建设集团，施工总承包单位是中铁十四局集团，设计单位是中铁第四勘察设计院、黄河勘测规划设计有限公司，监理单位是上海市市政工程管理咨询有限公司。项目现场同时存在 5 家公司。怎样把 5 家不同单位的党员联合起来开展党建活动，成为一个难题。作为建设主体，集团主动承担起这项任务，在参建各方的共同努力下，克服种种困难，在项目现场积极开展“党建联建”工作。全体党员不分单位，共同坐在党员活动室系统学习《中国共产党章程》、党的十九大报告和《习近平谈治国理政》，落实济南黄河隧道项目负责人讲党课要求，集中宣讲党的十九大精神以及党和国家的方针政策；利用济南黄河隧道工作联系微信群等新媒体及时传达习近平总书记重要讲话精神和中央大政方针；制作宣传展板，以建好济南黄河隧道的实际行动贯彻落实党的十九大精神，把党的十九大精神宣传到施工一线；严格落实“三会一课”制度，组织全体党员参加“先锋讲堂”集体党课学习，将“主题党日”活动落到实处。

★ 济南金日公路工程有限公司

济南金日公路工程有限公司秉持“工程项目干到哪里党小组就建到哪里”的理念，以项目生产为纽带，积极倡导党组织建在生产一线的新模式，公司党支部共设七个党小组，其中五个党小组建立在施工一线。西部党小组建立在平阴 G220 改建工程项目，共有党员 6 人，其中女性党员 1 人，在异常激烈的施工奋战中，全体党员冲锋在前，充分带动了项目人员的积极性，保质量促进度，众志成城打造精品工程。北部党小组建立在济阳海绵工程、济阳沥青库、商河道材供应中心和 G340 项目，大家克服工期紧、任务重、人员分散等不利因素，抽出业余时间积极组织学习。东部党小组建立在大东环项目、道材供应中心、省道 102 项目，党的十九大以来，结合项目施工节点，小组集中组织多次学习，定期完成各项学习任务。交安党小组建立在 G340 商河绕城改建工程项目部，驻地打造的党建文化走廊，不仅美化了项目部环境，也进一步激发党员群众的工作热情，营造了浓厚的党建文化氛围。机械党小组秉承坚持贴近一线原则，确保每一次党课学习能做到与在施工一线的党员同志共同学习。

济南城建集团党支部创新党组织设置，创新党组织生活，调动党员积极性，凝聚群众力量，全力开展创先争优，发挥党组织战斗堡垒和党员先锋模范作用。

★ 济南城建集团

济南城建集团先后批准成立了赣州市客家大道西延工程党支部、黄岛片区工程党支部、烟台滨海路工程党支部等临时党支部，对确保完成外地重点工程项目发挥了积极作用。在泰州永定路项目，成立了涵盖五方责任主体的临时党支部，激发党员干部充分发挥先锋模范作用。在工程规模较大、建设周期较长、具

备条件的项目部试点配备专职或兼职项目书记，确保党旗始终飘扬在工程建设第一线。

★济南市政公用资产管理运营有限公司

济南市政公用资产管理运营有限公司打破隶属关系，在工业北路、顺河高架南延、二环西路南延项目部建立临时党支部，实现所有参建单位全覆盖，把党组织延伸到施工前沿，将临时党支部打造成为助推工程建设的“红色引擎”。

此外，集团还在济南市北园大街快速路西延建设工程、新旧动能转换先行区黄河冠世花园、山东济南养老服务中心等具备条件的项目部设置党员活动室，配齐硬件设施，逐步成为一线党员学习阵地的家园。

建在项目上的党支部、党小组，不仅在工程建设上充分发挥着基层党组织的战斗堡垒和党员的先锋模范作用，还积极服务社区居民及职工群众，倾听职工群众呼声、协助解决民生问题、化解涉民矛盾，把共建平台打造成服务群众的核心。

面对党建新形势、新要求，集团将继续努力探索并形成一套符合现代企业制度需要、保证企业党组织充分发挥政治核心作用、运行良好的思想政治工作制度体系和保障体系，不断健全党建与企业生产经营工作相融合的体制机制，通过强化制度建设，保证党建思想政治工作的落实。

济南市北园大街快速路西延建设工程项目部设置党员活动室，配齐硬件设施，成为一线党员学习阵地的家园。

入住山东养老服务中心的老党员与支部党员共同过组织生活

发挥集团优势 全力精准扶贫

集团加盟济南市东西部扶贫协作产业联盟

6 月 28 日，在济南市东西部扶贫协作产业联盟成立暨社会捐助启动仪式上，济南城市建设集团作为联盟共同发起单位之一，将联盟成员捐助资金交付湘西州。

济南城市建设集团长期以来高度重视服务市委、市政府工作大局，积极履行企业社会责任，作为济南市东西部扶贫协作产业联盟首批成员单位和“精准扶贫”行动的践行者，在济南市东西部扶贫协作工作领域走在了全市企业前列。

集团开展“精准扶贫慈善捐款”活动

为积极响应“济南市精准扶贫慈善捐款动员暨慈善工作会议”精神，6 月 19 日上午，济南城市建设集团“精准扶贫慈善捐款”活动在集团四楼中厅举行。集团党委书记、董事长李国祥，党委副书记、总经理李培杰，及集团中层副职以上人员参加了此次现场募捐活动。

同时，集团其他各部室、子公司和各整合企业自行组织捐款，安排专人收缴登记本部门人员和本单位捐款。活动募集的善款将全部存入济南慈善总会账户，统一管理，用于“精准扶贫”，助力扶贫攻坚。

大学习 大调研 大改进

集团各党支部认真开展“三照”专题组织生活会

近日，济南城市建设集团各党支部按照市委办公厅《关于在“大学习、大调研、大改进”中开展“三照三转三改三推”活动的实施方案》及集团党委要求，认真开展专题组织生活会。

在前期“大学习、大调研、大改进”学习基础上，各党支部班子成员带头开展了批评和自我批评，与会党员按照“三照”要求，联系实际分析了不足，查摆了问题，列出了问题清单和整改事项。集团公司领导班子成员参加了所在党支部的组织生活会并进行了点评。

相关链接

围绕“三照”查问题。对照初心使命，认真查摆理想信念、政治意识、党性修养、担当作为等方面存在的突出问题；对照群众期盼，认真查摆群众观念、宗旨意识、服务态度、政策落实等方面存在的突出问题；对照先进榜样，认真查摆思想境界、工作标准、办事效率、改革创新等方面存在的突出问题。

围绕“三转”提境界。一是转变思想观念。教育引导党员干部学会用新思维、新观点来解决新矛盾、新问题，以思想观念的革新引领经济社会的发展。二是转变工作作风。教育引导党员干部认真践行“三严三实”要求，敢担当、善担当、能担当，以昂扬的斗志、拼搏的干劲、饱满的激情和坚忍不拔的毅力开创各项工作新局面。三是转变领导方式。教育引导党员领导干部尊重发展规律，推进科学决策，加强统筹兼顾，坚持与时俱进，不断增强改革创新本领、科学发展本领、依法执政本领、驾驭风险本领，以领导方式转变加快发展方式转变，推动“四个中心”建设大提速。

围绕“三改”抓提升。一是改进工作标准。各县要与全国百强县对标对表，各区要与全国副省级城市城区对标对表，市直各部门各单位要与全国副省级城市对口部门、单位对标对表，全市要与过万亿城市对标对表，查找差距、认识不足，对标先进、拉升标杆。二是改进制度规范。对不适合形势发展的要更新修订，对过于原则的要明确细化，对前后不一、内容交叉的要统一规范，做好各项制度的“废、改、立”工作。积极推进工作流程再造、运转机制再构，搭建科学高效的制度体系，确保各项工作可跟踪、可督导、可评价、可追责。三是改进服务效能。各级党员干部要增强服务意识、转变服务理念，提高专业素养、业务水平，为群众和企业提供高效服务。

围绕“三推”促发展。一是推动新旧动能转换。二是推动乡村振兴。三是推动高质量发展。围绕服务新旧动能转换、乡村振兴和高质量发展，研究提出推进路径、目标任务和重点工作，明确主攻方向，加大落实力度，增强活动实效。

加强党建宣传力度 营造浓厚党建氛围

济南城市建设集团结合“三照三转三改三推”活动，组织开展了系列党建宣传业务专题培训活动，本次培训自 7 月 6 日起，利用每周五下午时间分五期进行，先后邀请了市委组织部组织一处主任林勇、济南日报报业集团原副总编辑尹波、省互联网信息监控中心主任高斌、山东省摄影家协会副主席李楠、市交通委工会主任崔勇等业内专家学者，从党的建设、新闻采写、舆情应对、新闻摄影、新媒体传播等方面进行了授课。集团各党支部、各部室子公司共 120 余人参加培训。

集团党委副书记姜秀杰出席结课仪式并讲话，她强调，作为国有企业，集团必须旗帜鲜明地加强党的政治建设，各支部党务工作者要全面提高认识，结合实际抓好落实，更加规范有效地推动集团党建工作。要正确把握和积极发挥好宣传工作的作用，让外界了解集团正在做的重点项目与重点工作，及时回应群众诉求与社会关切，积极应对与有效处理突发舆情事件，展现集团积极向上的精神面貌，

姜秀杰副书记针对集团党建宣传工作的具体情况，对下一步工作提出了明确要求，要加强集团内部之间与同行业之间的交流学习，积极与媒体交流沟通，主动策划有社会意义的系列宣传与线下活动。同时，集团下一步将不断完善各项制度，继续开展各类业务培训，强化责任落实，全面提升党建宣传工作。

强化安全生产责任，筑牢安全防线

集团扎实推进“安全生产月”活动

为全面落实国务院安委会、上级单位有关“安全生产月”和“安全生产万里行”文件精神和要求，进一步强化红线意识和责任落实，全面提升集团安全生产管理水平，营造良好的安全生产环境，济南城市建设集团自 6 月份以来，结合“安全生产月”活动，各项目部、部室及子公司以开展丰富多彩、形式多样的安全生产宣传教育活动为载体，进一步加强安全生产管理工作。

各单位在基地、场站、在建项目等区域展出横幅、标语、宣传栏，通过在安全标语上签名等形式充分形成安全生产无小事，人人关心安全，安全关系人人的良好氛围。组织管理人员及劳务人员进行专项培训教育，集中观看安全月宣教片等安全教育影像资料。同时，展开安全知识竞赛、主题演讲比赛，并在施工现场进行大反思与消防应急演练，对施工现场临时用电、临边防护、起重设备、文明施工、扬尘治理等进行检查，通过消防演练进一步提升项目预防和应对重特大事故预警机制和处置能力。

集团开展安全生产管理专题培训

为进一步加强集团安全生产管理，提升集团各部室（子公司）、整合企业安全生产分管负责人及专、兼职安全生产管理人员的业务水平，根据集团统一工作安排，8 月 17 日上午，济南城市建设集团安全生产管理专题培训班在长清开课。培训特邀请山东省安监局法规处处长郑晓辉进行授课，集团党委副书记、总经理李培杰出席开班仪式并讲话，集团总经理助理段辉文主持开班仪式。集团各部室（子公司）、整合企业的安全生产分管负责人，专、兼职安全生产管理人员约 175 人参加培训。

李培杰总经理在讲话中指出，这是集团安委会成立以来，首次开展专题培训，主要目的是提升大家的安全管理工作水平和业务能力，以促进集团安全生产管理水平再上一个新台阶。他强调，要以这次培训为契机，进一步完善管理机制，落实安全生产责任制，保证安全工作扎扎实实地开展，做到坚持有效防范一般事故，坚决遏制重特大事故。

集团开展工程建设投资成本控制专题培训

为进一步提高集团工程造价（成本）管理人员的工作能力和业务水平，根据集团 2018 年度培训总体安排，7 月 18 日上午，济南城市建设集团工程建设投资成本控制专题培训在长清开班。集团总经理助理段辉文、人力资源部相关负责人参加开班仪式。

培训特邀住房和城乡建设部政策研究中心专家、中国建设工程造价管理协会专家委员会委员、华北科技学院工程造价与房地产研究所长马楠教授为学员授课。主要培训新政策下建设项目管理中投资造价管理的现状及对策，招投标环节、建设项目合同价款约定环节、建设项目工程计量环节、合同价款调整环节、项目竣工结算等环节的精细化管理以及操作实战。

集团总经理助理段辉文同志出席开班式并讲话，他指出，集团目前承担着济南市大量重点工程，如何有效地控制项目投资与工程造价、提高国有资金的投资效益，是集团的重要职责和大家面临的首要任务，开展工程建设投资成本控制精细化管理培训非常必要，也很及时。

集团开展招投标管理领域专项检查工作

为进一步规范集团招投标管理工作，切实贯彻集团公开、公平、公正、择优、廉洁高效的招标采购工作原则， 2018 年 7 月 31 至 8 月 3 日，集团建设管理部、纪检监察室、审计部牵头，各有关部室配合，对集团 2017 年 5 月份整合以来的建设项目开展了专项检查工作。

检查主要通过听取各项目自查汇报、座谈交流、资料查阅等方式进行，通过检查发现各个项目基本上都能够按照法律法规及集团招采制度有关规定开展招投标工作，法律法规及制度执行情况良好。下一步集团将根据本次检查情况，结合集团工作实际，进一步优化集团招标采购管理制度，及时配套与招标采购有关的各类管理办法，确保集团招标采购工作合法合规、廉洁高效、科学择优，切实维护好集团利益。

组织建设

城建集团：弘扬担当精神 铸就城建铁军

济南城建集团党委书记、董事长汤继沂在庆祝中国共产党成立 97 周年暨全市担当作为“出彩型”好干部好团队命名大会上发言

20 年前，济南城建集团还是一家年产值不足 1 亿元的市政施工企业，如今已发展成为年产值近 200 亿元，专业从事城市基础设施建设的全国性百亿航母级企业。综合实力位居全省行业龙头、全国前三名。现在我们正在加快混合所有制改革和整体上市步伐，向着打造 400 亿级企业集团的目标迈进。在 20 年的发展历程中，担当精神融入城建人的血脉，砥砺着我们一路披荆斩棘，不断铸就新的辉煌。特别是去年以来，在现代泉城大发展、大建设的火热态势下，城建人以钢铁般的担当铸就铁军精神、狼群精神，坚决打赢城建“三大战役”。

——我们众志成城，决战 2017，坚决打赢快速路网建设攻坚战。快速路网建设是去年全市“治堵攻坚战”的重要举措，也是城建集团“2017 大决战”的决定性战役。由我们承建的工业北路、二环西路南延、顺河高架南延三条快速路，占快速路网建设总量的三分之二，工程量最大、工期最紧、施工难度最高，而且面临交叉作业的极限挑战。我们举行了“众志成城决战 2017”誓师大会，从集团到各施工单位都立下军令状，以“不破楼兰终不还”的誓言，坚决实现提前通车的目标。其中，顺河高架南延的关键节点是玉函路隧道，这条长 3.5 公里的隧道工程创下了城市隧道施工“八项全国之最”，施工组织密度最高、难度最大。我们采取多项国内外先进施工工艺，实行“多点施工”“长隧短打”的施工方案。其中，2.3 公里隧道暗挖段采取九通道八区间、32 个掌子面同步施工，创下全国记录。夏季，隧道内温度高达 40 摄氏度，加之极度潮湿，令人感到窒息；冬季，地面温度零下十几度，寒风刺骨，滴水成冰。建设进入冲刺阶段，我们调集了全国半数以上的悬臂式掘进机，全路段昼夜压茬施工。一时间，施工现场夜如白昼、机械如林，蔚为壮观。2600 余名施工人员如群狼逐鹿一般全力攻坚，终于打赢了这场“地下战役”。原定两年半的工期，提前一年高标准竣工通车，我们没有辜负市委市政府的期望，向全市人民交上了一份合格答卷。

——我们胸怀大局、追求卓越，坚决打赢 2018 重点项目建设冲锋战。2018 年是“四个中心”建设的决战决胜之年，中央商务区 (CBD)、轨道交通 R2、R3 线等 20 余项重点工程建设也进入了白热化阶段。我们把 2018 重点项目建设作为百年

工业北路

大计、头等大事，以最高标准打造百年精品工程，鼎力助推“大强美富通”现代化省会城市建设。在轨道交通 R2、R3 线建设中，集团投入 2 亿多资金同时定制 4 台盾构机，四条 50 多米的盾构机如长龙般“齐潜入地”，实现“左右开弓”“双线并进”，工程进度明显加快。在中央商务区 (CBD) 工程建设中，我们一方面全力加快施工进度，另一方面本着“少占一米是一米，少封一天是一天”的原则，推行“精细化、人性化、快速化”施工，实现了质量进度与绿色施工的双赢。凭借先进的施工工艺和过硬的施工质量，我们在中央商务区 (CBD)、轨道交通 R3 线施工综合考核评比中，屡次超越央企获得第一名的好成绩，为济南赢得了荣誉。

英雄山立交

——我们自我超越，刷新纪录，坚决打赢新旧动能转换先行区建设突破战。黄河冠世花园是新旧动能转换先行区建设的“突破性战役”之一，也是我们承接的从设计到施工总承包工程建设项目。我们按照“一带”“一环”“四园”的整体规划，多方考察论证、反复优化设计，充分发挥国有企业资金、人才、技术、管理优势，组织了“千人大会战”。我们将万亩滩涂划分成 13 个作业区域，1500 余人、120 台大型机械披星戴月、风雨无阻，以严明的纪律性和铁一样的执行力，整齐划一地向前推进。

黄河冠世花园

仅用一个月时间，就种植乔灌木 27 万余株、绿篱 29 万余株、草坪 20 万平米，将万亩荒野滩涂变成灿烂花海，一个场面宏大、景色怡人、精致秀美的绿色之城初具规模，成为黄河北岸独具特色的园林景观。王忠林书记在调研济南新旧动能转换先行区建设时，用“速度惊人”评价了黄河冠世花园的建设成果。这也是对城建集团担当精神和雄厚的设计、施工实力给予的充分肯定。

雄关漫道真如铁，而今迈步从头越。在建设“大强美富通”现代化省会城市的新一轮大潮中，我们将率先落实市委“勇于负责担当、争相干事创业”的要求，激励全体干部职工担当有为、奋勇前行，为省会现代化建设贡献全部力量！

金衢公司：扎实做好年轻党员思想政治工作

互联网信息传播更加快速、多样和便捷，各种思潮的碰撞也导致年轻人的价值观多元化发展，近日，济南金衢公路勘察设计研究有限公司党支部围绕“80 后”年轻党员群众思想动态，以党员大会、党课、读书会以及专题辅导为载体，开展了丰富多彩的党内主题活动。

据了解，该党支部成立于 2016 年 1 月，隶属于中共济南城市建设集团有限公司委员会，服务于济南城市交通和公路建设。目前，公司共有党员 24 人，认真开展“学习型党组织”建设，先后组织年轻党员开展了主题党日、知识竞赛、教育培训、党员大会、党课、读书会以及专题辅导等。

“谈话三人团”是该党支部开展的一个长期性党建活动，通过这个活动，党支部能全面了解党员的思想情况，及时引导年轻党员更好地干事创业。该党支部还通过公司综合管理信息系统开辟了“党建工作”专栏，设立“党风廉政”微信党课，编印了《进取者》内刊，组织党员观看《永远在路上》《厉害了，我的国》等专题片，丰富了党建活动形式，增强了党建工作效果。

同时，该党支部充分利用新媒体广泛传播红色文化理念，使党员的理想和信念能够与时俱进，同时吸引更多的群众积极向党组织靠拢，让企业在公路勘察设计工作上更加严谨、高效、精湛，专注、专业。

（原文刊载于 2018 年 7 月 24 日《大众日报》）

市政资产运营公司代表济南市参加全省党的十九大精神学习竞赛荣获二等奖

6 月 26 日下午，全省“灯塔－党建在线”党的十九大精神学习竞赛现场总决赛在济南山东电视台落下帷幕。来自济南城市建设集团市政资产运营公司的吕晔、孙勇，市公安局的王甜宁，市公交总公司的白雪，大智教育集团的卢浩等五名同志代表济南市参加比赛，荣获二等奖。

为备战“灯塔－党建在线”线下决赛，5 月初，济南市委组织部按照每期线上竞赛答题情况分别从市公安局、市城管局、市公交总公司、城市建设集团和大智教育集团 5 家单位共选出 9 名党员进行集中培训学习，并经过一个月的综合模拟测试选拔，最终确定 5 名队员组建济南市代表队。

集团各支部积极开展喜迎七一主题党日活动

为庆祝中国共产党成立 97 周年，进一步学习贯彻党的十九大精神，教育引导全体党员干部继承和发扬党的光荣传统和优良作风，增强党性意识、宗旨意识和使命感，集团各支部积极开展形式多样的喜迎七一主题党日活动。

置业担保公司党支部开展《党在我心中》主题演讲活动。

第十二党支部举办的“庆祝建党 97 周年党建知识竞赛”活动。

金衢公司党支部开展重温入党誓词活动。

第十八党支部邀请入住山东济南养老服务中心的老党员共同观看纪录影片《共产党人》，并聆听 92 岁的老党员赵元江分享他的革命经历。

资产运营公司全体党员共同观看中共一大纪实片《红船》，重温建党历史，开展重温入党宣誓活动。

党风廉政

集团组织观看《济南市发展环境明察暗访纪实（Ⅱ）》宣传片

6 月 28 日下午，为贯彻落实全市优化营商环境动员大会精神，济南城市建设集团组织集团班子成员，各部室、子公司中层及各整合企业主要负责人收看了济南市纪委、市监察委组织拍摄的《济南市发展环境明察暗访纪实（Ⅱ）》宣传片。

该片采用纪实拍摄，通过典型事例直观反映了当前济南市营商环境存在的突出问题和不足，就进一步优化营商环境提出了建议。此次活动，既是集团贯彻落实全市优化营商环境会议要求的具体行动，也是贯彻落实全市“汲取教训 严守规矩 强化担当”警示教育会议的切实举措，不但加深了党员领导干部对优化营商环境重要性的认识，同时也是一次深刻的党风廉政教育。

集团以整改提升促党风政风行风转变

济南城市建设集团党委根据 2017 年度全市党风政风行风正风肃纪民主评议情况，以问题为导向开展评议分析，对照先进找差距，强化整改促提升，全面促进企业行风转变。

在去年评议中，集团得分 91.8685 分，排名“中央、省驻济单位及部分市属企业”第 14 位。党委要求各有关单位部门,一是要强化基础管理,抓好内部建设,调整优化现有业务和管理流程，进一步提升问题的改进能力。针对群众市民反映的 12345 热线问题、社会关注的民生问题要规范受件，各有关工作人员，要及时跟进，妥善处理。对上级单位、部门交办的各项工作任务，加大督办落实力度，明确目标措施和完成时限，提升服务水平和工作效率。

二是要积极加强外部沟通，扩大品牌效应。加强与上级有关单位、部门的业务对接，密切沟通交流，畅通工作渠道，创新工作方式方法，高效优质地完成好上级交付的各项工作任务。积极做好与外部媒体的宣传对接,及时有效地宣传好集团生产经营、党建等各方面的亮点工作，进一步扩大集团品牌效。

集团开展参观济南监狱警示教育活动

为进一步深化反腐倡廉教育，增强拒腐防变能力，推进党风廉政建设和反腐败工作，6 月 29 日下午，济南城市建设集团组织参观济南监狱，开展警示教育活动。集团部室、子公司、整合企业重要岗位、重要领域的干部职工 100 余人参加了警示教育活动。

在监狱工作人员带领下，全员先后参观了监狱的宿舍、食堂区、改造中心、职务犯罪展厅等场所,观看了《贪婪的代价》录像片,现场感受了服刑人员在狱中生产和生活的情景。通过参观，大家对高墙内外的区别有了深刻的体会，思想上引起极大震动，体会到了监狱高墙与现实的极大反差，活生生的反面事例，给每个参观者上了一堂警示教育课。。

集团开展党风廉政建设半年自查工作

为进一步推动全面从严治党向纵深发展，持之以恒深化党风廉政建设，7 月份以来，济南城市建设集团党委对部室（子公司）、整合企业开展上半年度党风廉政建设工作专项自查。

集团党委要求各单位要提高认识，认清当前党风廉政建设面临的严峻形势，迅速把思想和行动统一到上级的各项决策部署上来。要按照年度阶段控制目标进行全面从严治党及党风廉政建设工作落实情况的全面自查，认真梳理上半年工作开展情况，总结经验，查找不足，分析原因，制定下半年工作计划和措施。要进一步强化考核，建立完善党风廉政建设工作制度，加强风险管控力度，及时整改自身在党风廉政建设方面存在的突出问题，全面提升党风廉政建设工作水平。

党建聚力

当好先行区建设主力军！集团负责建设的五大重点项目开工

8 月 29 日上午，济南新旧动能转换先行区集中签约暨重点项目开工活动举行。全国政协副主席、中国科学技术协会主席万钢，山东省委副书记、省长龚正出席。科技部党组成员、科技日报社社长李平，山东省委常委、济南市委书记王忠林，省政协副主席赵家军，市委副书记、市长孙述涛，市人大常委会主任殷鲁谦，省政府秘书长申长友，科技部高新司司长秦勇等有关领导参加活动。活动在高端装备制造产业园项目现场设主会场，在山东科学城、国际会展中心、安置西区一期项目现场设分会场。

本次集中开工项目 8 个，分别是高端装备制造产业园、山东科学城、国际会展中心、黄河公园一期、泉水浴场、市政道路及管线工程、安置西区一期、引爆区基础设施工程。其中，济南城市建设集团负责黄河公园一期、泉水浴场、市政道路及管线工程、安置西区一期、引爆区基础设施工程等五个项目的建设。集团领导班子成员、相关部室及子公司人员到分会场参加了开工活动，集团党委书记、董事长李国祥作为建设单位代表，在开工活动上作了发言。活动结束后，各项目根据实际情况分别组织各参建单位进行了开工动员。

先行区重点项目集中开工既是我市政治经济生活中的一件大事，也是济南从“大明湖时代”跨入“黄河时代”进程中的一件盛事。按照市委市政府的安排部署，济南城市建设集团负责先行区土地熟化、基础设施和重点项目建设。集团将坚决贯彻落实市委市政府的决策部署，迅速全面启动工程建设，确保先行区各项重点项目顺利实施。

李国祥董事长在发言中表示，济南城市建设集团将牢记使命，勇于担当，当好先行区建设的主力军，以舍我其谁的气魄和决战决胜的姿态迅速全身心投入到工程建设中；精心组织，攻坚克难，扎实推进先行区工程建设，确保承建的每个项目都成为民心工程、精品工程、平安工程；严明纪律，强化监管，打造先行区廉洁质优工程，以制度刚性确保工程项目廉洁优质高效运行。

延伸阅读：集团承担先行区在建工程

济南黄河隧道

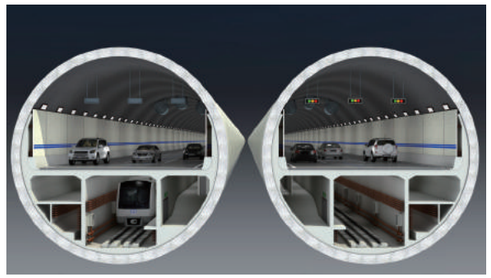

由济南城市建设集团投资建设的济南黄河隧道工程，于 2017 年 11 月进场施工建设，计划 2021 年 10 月份竣工验收并通车。该工程是山东省新旧动能转换 110 项重大项目之一，是目前国内在建的最大直径的盾构隧道之一，是黄河上第一条公轨合建的隧道，是国内大直径盾构隧道首次穿越地上悬河，也是世界上在建的直径最大的公轨合建的隧道，被誉为“万里黄河第一隧”。对加快济南实施“北跨携河”发展、展开由“大明湖”时代迈向“黄河时代”的新蓝图，推进新旧动能转换先行区建设具有重要意义。

齐鲁黄河大桥

齐鲁黄河大桥由济南城市建设集团负责建设，2017 年 12 月开工建设，预计到 2021 年 6 月达到通车条件。项目位于济南市槐荫区、天桥区，路线南起齐鲁大道与济齐路交叉口，接现状齐鲁大道，依次跨越美里路、北太平河北路、济广高速，经过郑家店村东，跨越黄河后与现状 G309 相交，依次跨越北展大堤和邯济铁路线，到达终点裕兴路与国道 308 交叉口。项目全长 6735 米，其中黄河特大桥长度为 3209.2 米。

凤凰黄河大桥

凤凰黄河大桥由济南城市建设集团负责建设，2017 年 12 月开工建设，预计到 2021 年 12 月达到通车条件。项目位于济南市历城区、高新区、济阳县，路线南起坝王路与荷花路交叉口，接现状坝王路，依次跨越邯胶铁路联络线、南水北调工程济东明渠后继续往北，在小河套村向西北方向延伸，跨越黄河后，终点位于远期规划主干路与 G220 交叉口处。项目全长 6659.2 米，其中，黄河特大桥长度为 3668 米，两端接线长度为 2991.2 米，包括大桥 1 座，平面交叉 2 处，涵洞 11 道。

黄河公路大桥

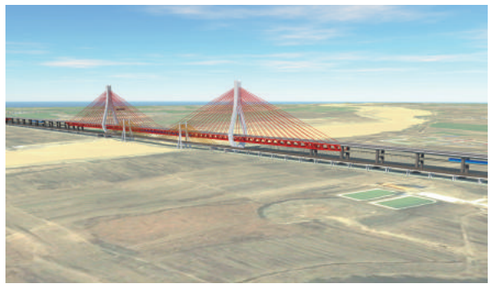

黄河公路大桥由济南城市建设集团负责建设，建设方案已经黄河水利委员会通过，将在济南黄河大桥基础上进行改扩建，预计 2018 年下半年开工建设。项目的建设对加强城市交通走廊，增加跨黄河通道密度，完善城市骨干路网体系，增加交通设施供给，满足交通增长需求意义深远。工程建设是打造“四个中心”，抢抓我市“携河发展”重要战略机遇期的重要举措。

济南至乐陵高速公路南延线项目

济南至乐陵高速公路南延线项目由济南城市建设集团负责建设，计划竣工日期 2020 年 12 月。建设项目起点顺接济乐高速，设置崔寨西枢纽互通立交与青银高速连接，跨过新阳路、邢家渡干渠后，设置双喇叭互通立交与 G220 连接，而后与石济客专公铁两用桥顺接，跨过黄河后路线与石济客专分离，避让傅家工业园及规划地块后继续向东南方向接济广高速（现状华山立交处），设置新的华山枢纽互通立交，到达路线终点。

黄河冠世花园

黄河冠世花园由济南城市建设集团负责建设，总占地面积 9930 亩，主要分布于黄河北岸 G309（国道）沿线。各地块中每个地块将集中种植一到两个品种，花期到来时，100 余万株苗木将形成千树竞放、百花争艳的壮观花海效果。随着济南新旧动能转换先行区建设进入实质性阶段，黄河冠世花园项目各项工作也正有序推进中。目前，位于先行区管委会北侧的樱花园（1 号地块）进展最快，区域内园林、土建各项工作都已基本完工，吸引了众多附近居民及城区市民前来休闲游玩，和谐宜居的先行区画卷已初露端倪。

黄河公园一期工程

项目位于石济客专与黄河大桥之间，长约 4 公里。黄河公园一期工程约 8300 亩，大堤公园示范段约 600 亩。通过一期工程建设，形成黄河北岸的景观窗口和都市阳台，让这里成为联系先行区和黄河的绿色门户。

冠世花园泉水浴场

项目位于 309 国道以南，鹊山水库以西，冠世花园内。项目用地 135 亩，包括 3 个泉水标准泳池、儿童泉水游乐区、成人泉水体验区、漂流水道、配套服务设施、景观苗木绿化种植工程、配套设备用房工程等。

引爆区安置西区

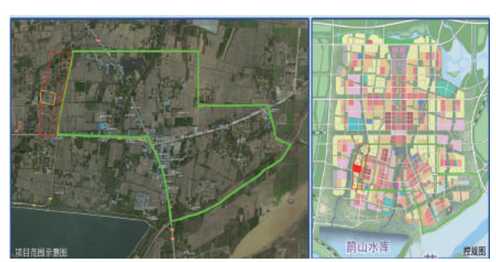

项目位于大桥街道办事处，G308 以北，西车村以南，S101 以西。总用地约 1500 亩，建筑面积 121 万㎡。一期用地 159 亩，20 万㎡。

市政道路及管线工程

项目位于大桥片区引爆区内、崔寨片区会展中心区域，项目用地：约 1200 亩，包括引爆区“两横三纵”5 条市政道路和启动区 6 条市政道路约 21 公里。

引爆区基础设施工程

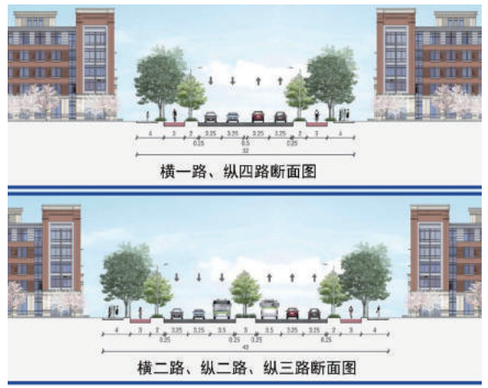

项目位于大桥街道办事处引爆区范围内，一期工程用地约 46 亩。通过清洁低碳的能源体系、低排放的生产生活方式，打造水循环、低排放、变废为宝、智慧化的绿色先行示范区。

西进时代中心：
顺利通过三星级绿色建筑专项验收

2018 年 7 月 8 日上午，西城 · 西进时代中心三地块项目正式进行绿色建筑三星专项验收，自 15 年 6 月图审通过，历时三年的心作终于要交卷了。在专家组听取汇报、审查材料、全方位核实现场后，顺利通过验收。专家组对于山东省首个绿色建筑三星及 LEED 金级双料王项目，验收阶段只提出四条完善建议，给与了高度好评！

中国绿色建筑评价体系是由中国住房和城乡建设部所发布的一项绿色建筑认证体系。评定等级为一级、二级、三级。绿建三星是中国绿色建筑评估标准中最高级别，像鲁班奖一样得之不易。一个绿建项目的申报需要经历“前期筹备、图纸设计、采购建议、营销辅助、施工控制和后期运营”6 大流程。每个环节都涵盖了大量繁琐的工作，需倾注心血，匠心智造！

亮点 1

绿色玻璃幕系统采用 6+12+6 中空钢化双银 low-e 玻璃，较高的可见光透光率、较低的太阳热辐射透过率，节能效果好。

亮点 2

温湿度独立控制暖通系统，实现温度、湿度独立调节，精确控制室内参数，提高人体舒适性，同时满足节能要求。

亮点 3

具有二氧化碳浓度调节、冬季加湿、高过滤高热回收效率的新风系统。

亮点 4

国际 5A 级智能化安保系统—配备入户门禁通道管理系统，可最大限度保护我们的生命和财产安全。

亮点 5

采用地源热泵及水蓄冷蓄热系统。利用峰谷电差价，削峰填谷，将夜间低价能量储存起来，供日间冷热需求。并采用地源热泵技术，绿色高效污染小，降低运行费用。

新东站交通路网：打响建设“攻坚战”，10 条道路通开建

攻坚克难抢工期，争分夺秒打硬仗。目前，由济南城市建设集团所属济南黄河路桥建设集团有限公司承建的新东站交通路网已初现雏形，在东客站综合交通枢纽进出场道路施工现场上，设备轰鸣不停，工人挥汗如雨，新东站交通路网建设“攻坚战”正酣。

10 条道路同建，补齐新东站片区路网短板

“我们承建的三标段主要是进行匝道桥、地面桥、综合管廊、雨污水管沟、电力沟等专业管线和道路施工。”黄河路桥现场施工人员说道，东客站综合交通枢纽进出场道路、管廊施工第三标段包括凤凰路、滩九路、龙西路、龙东路、钢化北路、枢纽东进场南路、坝王路、站东路、站南路、南环路 10 条道路，主要施工内容为道路工程、桥梁工程及市政配套管线工程、综合管廊工程、排水工程、路灯工程、交通工程、综合管线工程等。

为确保圆满完成任务目标，向全市人民交出一份满意的答卷，今年 3 月 1 日，黄河路桥在东客站片区打响了“决战 120 天，打赢攻坚战”活动。在工程现场可以看到，车辆穿梭、机器隆隆，各项工程加班加点、有序推进，施工场面热火朝天。

“进入雨季以后，施工难度明显加大，尤其是钢化北路综合管廊的施工，基坑开挖深度最大达 12.5 米，为了在保证安全的前提下确保工程质量及工期要求，公司上下相关责任人不怕高温酷暑，每天都坚守在一线抓质量、抓环保、盯进度。”现场施工工人员说。

在 1537 名建设者的共同努力下，整个工程进度如雨后春笋，一天一个样。截至 6 月底，项目已完成施工产值 5.96 亿元，完成具备工作面工程量 87.4%，确保施工顺利推进。

治霾神器齐上阵，争做绿色施工领跑者

在保质保量打赢攻坚战的同时，黄河路桥也在绿色施工上下了不少功夫。该项目配备了 12 台洒水车，37 台雾炮车和 18 台高台雾炮机，有专门的工作人员进行场内、场外洒水降尘工作及土方作业施工。“洒水车根据天气情况每天定时洒水，在夏季高温时期间隔时间不超过 1 小时。高台雾炮机则对施工区域进行不间断喷洒，确保现场无扬尘。”施工人员介绍，公司给项目部配置了 6 支队伍专职负责施工现场安全文明施工，78 个人每天进行便道清扫、围挡擦洗围护、现场整理、裸土覆盖等工作，确保现场整洁。

此外，为提高安全意识，黄河路桥还特别在项目现场打造了一处安全教育培训体验馆，通过洞口坠落、安全帽撞击、现场急救、墙体倾倒等多个体验项目，基本覆盖现场常见的大部分安全隐患。通过对各项危险源和模拟事故场景的切身体验，让施工人员增强自我保护意识，接受较为全面的安全知识培训，学习并掌握正确的安全防护用品使用方法和有效的自救方法，避免事故发生。

三方验收保质量，树行业精细化管理标杆

自 2017 年 8 月开工以来，为确保施工质量，项目部建立了严格的验收制度，不仅每一步工序都要有质量管理人员验收签字，关键工序还要求项目部、子分公司和集团公司进行联合验收，验收不合格不能进入下一工序施工。

施工过程中，公司检查组也会不定期对项目进行检查，检查发现的问题利用整改通知单通知项目落实整改，整改通知单需要责任人签字，便于落实责任。公司管理人员还通过积累实践经验，总结形成了《质量通病防治手册》、《排水工程作业指导手册》、《道路工程作业指导手册》《桥梁工程作业指导手册》等标准化作业指导手册，用以指导现场标准化施工。

保质量更要抓安全，为进一步增强施工人员的安全意识，项目每天都会进行安全教育，并在基坑、沟槽、泥浆池等位置设置安全警示牌和临边围护。

“为确保施工安全及施工质量，我们还建设了标准化的钢筋加工中心。”施工人员说，钢筋加工区是工地上最为混乱、最为繁杂的地方，也是最容易发生安全生产事故的地方。大量的钢筋堆放在一起，搬运、切割、焊接，焊机分散在加工场不同的方位，电缆需要拉来拉去，给材料加工带来了很多的安全隐患。“过去建筑工地上的电焊机大部分都是放置在室外，风吹雨淋，设备老化、锈蚀得比较快，现在统一放置在室内，不仅有利于机械的保养，还有一个重要的作用，就是有利于工地的施工安全管理。在这里，工人下班后，管理人员关掉电闸，将焊机操作室的大门关闭，电焊机就处于封存状态，可以有效避免触电事故的发生。”

在钢筋加工车间，为了确保钢化北路综合管廊的钢筋供应，17 名工人在这里 24 小时不间断的生产，平均每天可加工 70 吨钢筋半成品，仅用 3 天就完成了钢化北路综合管廊下层所需的钢筋加工，配合两台大型自卸运输车不间断轮流运输和施工现场 120 名工人的高效作业，7 天完成了 4 节管廊底板及侧墙钢筋的绑扎，整个工程建设进度得以快速推进。

“这十条道路建成后，将极大程度提升济南城市东北区域的路网。”施工人员说道，过去新东站片区路网破碎，南北勉强可以找到几条贯通的道路，东西向则没有贯通道路。而此次新建的道路将弥补该片区的路网短板，将新东站片区真正“拉”进市区。

S102 线：
开工 4 个月产值过亿元

S102 济青线章丘绕城段改建工程起于现有 S102 与 X301 潘王路平面交叉处，向北改建潘王路至王白庄，项目全长 25.485 公里，由济南城市建设集团所属济南金诺公路工程监理有限公司代建。截至 2018 年 6 月 30 日，项目完成建安费用 11359 万元，创造了开工 4 个月，产值过亿元的佳绩。

科学筹划，打造人文生态品质工程

该项目以打造“S102 人文生态品质工程”为总体建设目标，精心组织，科学筹划，对潘王路 4.562 公里改建段采用全封闭施工，预计 8 月份全部完工，有效缩短了工期，同时保障了驻区车辆安全。

将进度、投资等目标拆分细化，管理方面全面实行“6S”管理法（整理、整顿、清扫、清洁、素养、安全），采用工厂化管理，力争实现施工现场整齐划一，建设人员精神面貌、业务素养全面提高。发挥代建在项目建设管理中的先行作用，充分考虑项目独特性，在地质敏感区、沿线文物遗址区域、环境敏感区施工采取差异化管控，将品质工程任务目标细化，将配档任务目标、关键措施纳入代建工作方案、监理规划以及施工组织设计中。

针对 S102 章丘绕城段复杂的环境，对施工进度进行动态控制，科学调度，于 4 月份开始在全线开展“创品质、争先锋，打响季度攻坚战”劳动挑战赛，形成“比学赶帮超”的良好态势；全面推进标准化建设，从工地建设标准化、施工标准化、管理标准化三方面入手，加强目录引领，不断完善工程项目标准化要求，制定并完善《项目建设标准化建设指南》。

信息化管理，将工程搬到屏幕上来

在现场沿线、拌和站及大桥施工现场安装视频监控、监测系统，对生产过程全方位在线监控。预制场设置钢筋加工大棚，配备数控弯曲箍机、数控张拉系统，提高成品质量；严格执行工序自检、交接检、专检“三检制”，优化作业指导书，狠抓落实，实现检测过程的可追溯性，切实提高工程耐久性。

同时，将二维码在工地全覆盖，将所有的施工工序，转化成图文内容，上传到互联网云端，每一道工序流程标准形成一个二维码，管理人员通过扫描二维码，可以及时了解施工方案、施工节点、责任人、各工序安全技术交底、从业人员风险告知书等内容，实现施工过程可溯源，管理过程可溯源。

项目实施过程中，与专业团队合作制作施工段落 BIM 模型，充分利用建筑信息化模型的优点模拟施工流程，优化施工工序，通过数字信息仿真模拟建筑物所具有的真实信息，通过三维建筑模型，实现设备管理、数字化加工、工程化管理等功能。BIM 模型具有信息完备性、信息关联性、信息一致性、可视化、协调性、模拟性、优化性和可出图性八大特点。将建设单位、设计单位、施工单位、监理单位等项目参与方在同一平台上，共享同一建筑信息模型，利于项目可视化、精细化建造。

科学筹划，打造人文生态品质工程

落实工程质量责任，推进质量风险预防管理，加强过程质量控制，严格执行首件工程制度，强化工程耐久性保障措施。在采空区注浆施工作业过程中，采用先进的三维激光探孔设备对采空区内部孔洞、裂隙进行观测，确保了每个钻孔的注浆量的精准度，有效保证了采空区不良地质处理质量。

注重扬尘污染治理，严格落实“四个一律，六个 100%”扬尘治理措施，强化公路建设环保措施落实，做到了扬尘防治工作常态化、长效化。

S102 线开工 4 月，产值过亿，提前完成了阶段性建设目标，为全面完成项目建设任务奠定了坚实的基础。

群团工作

城建集团：举办职工子女兴趣交流班 关爱职工家庭成长

济南城建集团工会为深入贯彻“以人为本”、“职工利益重于泰山”的理念，打造职工“精神家园”，丰富职工子女假期文化生活，进一步增强组织亲和力和队伍凝聚力，举办了职工子女乒乓球、羽毛球兴趣交流班。

兴趣交流班有针对性地为小学员设计训练方案，通过寓教于乐的教学方式培养孩子兴趣，按计划系统地传授乒乓球、羽毛球技巧。本次兴趣交流班共分四期，吸引了 57 名职工子女报名参与，年龄最小的刚满 6 岁。学员及家长纷纷表示本次活动充实且有意义，使孩子的假期生活得以丰富。

黄河路桥：组织青年文明号参加“助千家”结对帮扶

6 月 1 日，济南黄河路桥集团团委积极组织济南市“青年文明号助千家”活动。共青团济南市委副书记孙华、工农青年部主任孙汶韬、济南市建委团委书记张国颖、济阳县团委负责人、崔寨街道团工委负责人及济南市 20 余个青年文明号负责人参加此次活动。

活动当天，代表们来到济阳县崔寨街道萃清小学，向济阳县太平镇邝家村求知堂青年之家捐赠青岛海尔 55 寸液晶电视机 1 台，并为品学兼优学生代表发放学习用品，鼓励他们要好好学习，将来为社会贡献一份力量。

随后，在校方人员的引导下，与会人员参观了学校校舍，举行了座谈会，校方介绍了贫困小学生的生活情况、学业情况、家庭实际困难及诉求。青年文明号单位结合贫困学生的生活、学业以及家庭情况，下一步将有针对性的开展图书捐赠、游园活动、动植物知识讲座等帮学助学活动。

集团代表队荣膺 2018“济水上苑杯”足球邀请赛季军

6 月 9 日，2018“济水上苑杯”首届企事业单位足球邀请赛圆满落下帷幕。本次活动由济南城市建设集团所属济南西城置业有限公司主办，共邀请 8 支企事业单位足球队参赛。

自 5 月 26 日起，8 支球队用 16 场精彩的比赛为全城人民展现了足球的魅力与激情。在 6 月 9 日的季军争夺赛中，济南城市建设集团代表队的队员们个个斗志昂扬、蓄势待发，最终打败对手荣膺季军。

西城置业，肩负国企责任，主办 2018“济水上苑杯”首届企事业单位足球邀请赛，打造城市运动社区，引领城市新风尚，为贯彻落实“全民健身”计划，推动足球运动，促进体育强国建设添砖加瓦，让更多人感受足球运动的魅力。作为“城市美好生活服务商”，西城置业秉承国企匠心，从城市配套到精神文明建设，砥砺深耕，追求卓越，彰显国企的精神之本。

城建先锋

陈德国：果蔬如子女 用情用心务农事

陈德国，现任济南城市建设集团所属济南西城高科农业发展有限公司首席农业技师。2000 年，带头建起商河县玉皇庙镇第一批高温大棚。2011 年，在济南市菜椒评比大赛获得菜椒王特等奖。2014 年 7 月进入高科公司工作，历任技术员、园区副主任，生产部技术总监。2017 年获得济南市劳动模范称号，2018 年获得山东省劳动模范称号。

6:30, 当许多人的闹钟才刚刚响起时，陈德国已经穿梭在高科农业园鸟语花香的清晨中了。“这里早上听得到鸟叫声，满眼都是花红柳绿，早上在这走一走，感觉一天都神清气爽”，陈德国说道。

5:30 起床，6:30 到园子里，陈德国几乎每天都是公司到岗最早的人。

7:30, 当我们到达陈德国所在的大棚区时，他已经工作了一个小时。“像这种老叶、黄叶要抓紧摘掉了，到了一定年限就只吃饭不干活，影响光合作用。”在芸豆种植棚，陈德国正在电话指导着种植户。

“公司现在一共有 20 多个果蔬大棚，每天都要走一遍看看心里才踏实，遇到病虫害必须及时防治，种植户不恰当的操作要及时纠正”，西城高科与种植户采取合作承包模式，作为公司首席农业技师，陈德国目前负责全园果蔬的栽培技术，并对种植户的种植过程进行质量把关，把种植户的大棚挨个转一圈，是他每天的第一项工作。

在丝瓜棚，陈德国边检查着丝瓜生长情况边解释说“这个棚的种植户贪多，总想着一个藤上结好几个瓜，但实际上果多不等于产量高，有时候一个藤上好几个果反而营养供不上了。”对于各类蔬菜种植，经过 18 年的不断实践学习，陈德国逐渐总结出了自己的一套“种植经”。

“打药一定要按时打按量打，提前打了没效果，拖后了就容易产生残留，”陈德国仔细指导着黄瓜种植户。

作为济南市农业龙头企业和省级重点农业生态园，高科农业一直致力于研发推广无公害农产品栽培技术。陈德国绝不允许违禁农药在园里出现，“在做好农业记录的基础上，必须每天现场实地察看，才能真正杜绝违禁药品”，陈德国说道。

彩椒是陈德国最擅长种植的蔬菜品种之一。“彩椒的种植在书本上没有固定标准，就像炒菜火候一样，枝叶不修剪不行容易营养失调，修剪的太过也不行，还有风口上对温度的调控同样重要，太阳出来时风口拉开 5 公分，随着温度的上升要加大风口，温度下降了要及时缩小风口，就像伺候孩子一样，怕它感冒了”，陈德国生动地解释道。

9:15, 在园区西瓜种植上，陈德国没有照搬仁风西瓜的“彩绳法”，而是自创“标签作法”，即根据授粉时间与成熟期给西瓜藤挂上不同号码的牌子，根据生长周期判断是否成熟。

在西瓜棚的一角，陈德国选取了西红柿、彩椒、辣椒、秋葵、茄子等结果期均在 3 个月左右且无限生长的品种，在西瓜棚模拟阳台生长环境进行试验，培育观察在时令季节蔬菜的生产情况与效果，为下一步公司推出阳台盆栽做准备。

陈德国一直以园区的西红柿品种为荣，“西红柿棚里引进的都是好品种，而且不同于市场上的激素授粉，我们专门买了蜂箱进行蜜蜂授粉，这样种出来的西红柿不论是营养还是口感，大大超过激素授粉，来采摘的市民尝了后都赞不绝口，我看着也开心。”

“人与人之间交流靠感情，种菜也是一样的，你对它好它才会对你好，这是来不得半点弄虚作假的，种菜就跟养孩子一个道理，用尽心血去培养，它才能茁壮成长，它长得好了我就开心，它长砸了我是真的心疼”，有两个女儿的陈德国，常常把蔬菜瓜果比作自己的“三女儿”。

在哈密瓜种植棚里，陈德国已经电话安排好了本周六的采摘活动。现在正值采摘黄金季，前来植树踏青、大棚蔬菜瓜果采摘、园区观光的团队络绎不绝。

10:10, 陈德国的电话又响了起来。“现在正值部分蔬菜换季生长阶段，容易出一些疑难杂症，附近一家农业公司的同行最近一直约我过去，让我帮忙看看”，挂了电话，我们驱车前往。

“在我们公司，下一步也想采取这种套种的模式，就像你们这里的豆角和西兰花套种，通风好了产量才高。”在帮忙解决问题的同时，陈德国也不忘学习先进经验。

11:30, 从都市农庄返回的路上，已经到饭点了，陈德国心里惦记的却是蔬菜瓜果们的“吃饭问题”，他先去农资店买了药和肥料，想着给蔬菜祛祛病，补充点营养。

去往连栋温室的路上，陈德国碰到了园林区的一位同事，向他反映了部分苗木的病虫害问题，陈德国随即与同事实地察看了病虫害情况，制定了应对方案。防患于未然，哪怕碰到一点小问题也不大意拖延，这是陈德国的一贯作风。

在连栋温室里，陈德国察看前期做育苗试验的情况。“草莓在这里第一年的种植效果就很好，原因在于前期我们吸取教训，在这些塑料管子下面打孔处理，管内放着陶粒和纱窗，给原有设备增加了透气性。”陈德国解释道。

15:00, 陈德国前往黄瓜棚与西红柿棚给种植户送中午买的药物和肥料。“买的都是进口特效药，质量是一个公司的名誉问题，大家一定抓好了别掉以轻心。”陈德国说道。

陈德国联系了其他种植哈密瓜的技术员，一同前往园区哈密瓜棚进行交流学习。在园区，这种种植户之间的交流学习几乎每天都存在，陈德国也乐于当个牵线人，园区发展好了种植户有效益才是最终目标。

16:10，陈德国要去看看他的另一群“小朋友”了。除了种植区，目前园区内的养殖区也归陈德国管理，这部分主要肩负着休闲观光与科普教育的功能。

“这边靠着济西湿地，生态环境这几年越来越好，除了天鹅湖里我们自己养的天鹅，还会不时飞来各种水鸟，有时候累了，看看它们心情就会好很多”，陈德国说道。

16:40，赶往配菜室的路上，陈德国指着路边一棵柳树说：“这棵柳树在我刚入职的时候还是棵小树苗，三年时间，平时不会去注意它，但抬头一看，猛地就发现它已经变成参天大树了。”

17:10，夕阳拉长了陈德国的身影，此时，陈德国的微信运动步数已经到了两万多步，这是他的日常“低消”，“现在我只负责生产部的事了，以前同时分管着配菜销售时，忙起来能走三四万步，工作时间也多几个小时”。马上就到下班的时间，然而他一天的工作仍未结束，他准备再去趟农资店把药赶紧买回来，用陈德国的话说，“要做的事情还有很多”。

明天，将又是忙碌的一天。

职工风采

虞美人·送安庆同事

（城建集团 王磊）

一红解语去相思，皖河层云低。
半水宜城满留香，连江烟雨，人在旧楼上。
听涛本在黄花中，人约黄昏后。
一别君好百目送，月圆再约，仍隔一秋梦。

如画的济南春天

（城建集团 孙丰财）

济南，济南
清沁，甘甜
只是清晨的一眼
便喜欢上你这绿荫娆娆的艳阳天
拂柳依依，细水潺潺
百花装点了泉城，细碎的阳光下鸟儿呢喃
掬一捧清风
洒一路韶华
你可以不爱我
但你不能拒绝这一城
如诗如画的
春天

有这样一群人

（城建集团 张辉）

有这样一群人
他们每天披霜斩露，迎接朝阳的升起
有这样一群人
他们每天披星戴月，感受落日的余晖
酷暑中他们汗流浃背，脸上带着甜甜的微笑
寒风里他们身凉脚冷，心中装着最美的希望
日月交替带不走他们工作的热情
春去秋来变不了他们内心的坚定

有这样一群人
他们远离家乡，与家人聚少离多
有这样一群人
他们远离浪漫，与爱人少言寡语
他们常想回家看看，照顾家人
他们也想花前月下，儿女情长
寒冬酷暑抑不住他们满腔的热血
狂风暴雨动不了他们坚定的内心
他们用劳动创造城市的美丽
他们用梦想托起明天的太阳
这一群人就是
城建大家庭的你、我、他

三伏天至，“36℃ +”下的济南酷暑难耐。集团各项目的建设者们坚守一线，挥汗如雨，昼夜苦战，用智慧与汗水共同绘就新时代的城市建设蓝图。

同时，项目部按照相关精神要求，积极做好各项防暑降温工作，在规定的高温时段内停止户外作业，根据天气情况合理安排施工作业时间，并为工人提供良好的作业、休息环境及必要的防暑降温用品。

鹊华烟雨，碧波芙蓉。由济南城市建设集团负责建设的华山历史文化湿地公园，目前已进入全速推进阶段，园林一期工程已完成近半，预计 9 月底园林工程主体施工完毕，山泉湖河城相映成趣的华山历史文化湿地公园将展露芳容。